



Procedura privind organizarea licitatiilor publice pe
Platforma de Tranzactionare a Certificatelor de Emisii de
gaze cu efect de sera

Cod:

Pag. 1/36

Rev. 0 1 2 3 4 5

**PROCEDURA PRIVIND ORGANIZAREA LICITATIILOR PUBLICE PE
PLATFORMA DE TRANZACTIONARE A
CERTIFICATELOR DE EMISII DE GAZE CU EFECT DE SERA (PTCE)**

Intocmit: S.C. OPCOM S.A.

Directia Dezvoltare Produse si Tranzactii

- Iunie 2010 -



C U P R I N S

	Pag.
1. Scop.....	5
2. Domeniu de aplicare	5
3. Acronime.....	5
4. Definitii.....	6
5. Documente de referinta	8
6. Cadrul de organizare.....	8
7. Conditii generale privind functionarea PTCE.....	13
8. Organizarea si desfasurarea sesiunilor de licitatie.....	16
9. Publicarea informatiilor.....	21
10. Legatura cu Participantii pe PTCE.....	22
11. Alte prevederi.....	22
Anexa 1 Diagrama procesului de functionare a PTCE.....	23
Anexa 2 Anunt de organizare sesiune de licitatie.....	24
Anexa 3 Registru de tranzactionare.....	25
Anexa 4 Scrisoare de intentie (privind inregistrarea ca Participant pe PTCE)	26
Anexa 5 Comunicare privind inregistrarea ca Participant pe PTCE..	27
Anexa 6 Comunicare catre MECMA, MMP (RNEGES) privind inregistrarea unui Participant pe PTCE.....	28
Anexa 7 Comunicare catre MECMA, MMP (RNEGES) privind modificarea datelor din Registrul de tranzactionare.....	29
Anexa 8 Comunicare catre MECMA, MMP (RNEGES) privind retragerea/suspendarea/revocarea unui Participant.....	30
Anexa 9 Registrul de urmarire a garantiilor bancare de platade participare la licitatie.....	31



Procedura privind organizarea licitatiilor publice pe
Platforma de Tranzactionare a Certificatelor de Emisii de
gaze cu efect de sera

Cod:

Pag. 3/36

Rev. 0 1 2 3 4 5

Anexa 10 Oferta de vanzare cu pret minim.....	32
Anexa 11 Oferta de cumparare cu pret maxim.....	33
Anexa 12 Oferta de raspuns.....	34
Anexa 13 Fax notificare castigator licitatie.....	35
Anexa 14 Fax notificare initiator licitatie.....	36



1. SCOP

Prevederile Procedurii privind organizarea licitatiilor publice pe Platforma de Tranzactionare a Certificatelor de Emisii de gaze cu efect de sera sunt in concordanta cu prevederile Regulamentului privind organizarea si functionarea Platformei de Tranzactionare a Certificatelor de Emisii de gaze cu efect de sera, aprobat de Ministerul Economiei, Comertului si Mediului de Afaceri prin Ordinul nr. 941/19.05.2010.

Procedura are drept scop:

a) precizarea conditiilor referitoare la:

i - inregistrarea pentru participarea la sesiunile organizate pe Platforma de Tranzactionare a Certificatelor de Emisii de gaze cu efect de sera;

ii - situatiile in care un Participant la sesiunile organizate pe Platforma de Tranzactionare a Certificatelor de Emisii de gaze cu efect de sera poate renunta la dreptul de a tranzactiona pe aceasta piata;

iii - situatiile in care unui Participant la sesiunile organizate pe Platforma de Tranzactionare a Certificatelor de Emisii de gaze cu efect de sera i se poate suspenda sau revoca inregistrarea la aceasta piata.

b) precizarea conditiilor referitoare la organizarea si desfasurarea sesiunilor de tranzactionare pe Platforma de Tranzactionare a Certificatelor de Emisii de gaze cu efect de sera.

2. DOMENIUL DE APLICARE

Procedura priveste organizarea licitatiilor publice pe Platforma de Tranzactionare a Certificatelor de Emisii de gaze cu efect de sera si se aplica pentru Participantii pe aceasta platforma si pentru SC Operatorul Pietei de Energie Electrica OPCOM SA.

3. ACRONIME

a) *ANPM* - Agentia Nationala de Protectia Mediului;

b) *MECMA* - Ministerul Economiei, Comertului si Mediului de Afaceri;

c) *MMP* - Ministerul Mediului si Padurilor;

d) *OPCOM* - SC Operatorul Pietei de Energie Electrica SA;

e) *PTCE* - Platforma de Tranzactionare a Certificatelor de Emisii de gaze cu efect de sera;

f) *RNEGES* - Registrul National al Emisiilor de Gaze cu Efect de Sera.



4. DEFINITII

- 4.1.** Anunt de organizare licitatie - Document emis de catre SC OPCOM SA si publicat pe site-ul SC OPCOM SA, prin care Participantilor pe PTCE le sunt comunicate: data si ora de deschidere a sesiunii de licitatie, numele initiatorului, data limita de depunere a garantiilor bancare de platade participare la licitatie, valoarea procentuala si valabilitatea minima a garantiilor bancare de platade participare la licitatie, data limita de depunere a scrisorilor de garantie in original (Anexa 2);
- 4.2.** Avalizarea - Operatia financiara care consta in garantarea de catre o persoana (avalist-banca) a indeplinirii obligatiilor asumate de catre unul din semnarii unui bilet la ordin (tras, tragator sau girantul lui);
- 4.3.** Bilet la ordin - Inscris prin care emitentul se angajeaza sa plateasca unui beneficiar, sau la ordinul acestuia, o suma de bani determinata, la un anumit termen. Emitentul biletului la ordin (numit subscriber) se recunoaste ca debitor la termen al beneficiarului mentionat pe biletul la ordin;
- 4.4.** CEC certificat - Titlu de credit care poarta pe fata semnatura trasului. Acesta are atat rolul de a certifica existenta acoperirii in fonduri banesti cat si de a bloca acele fonduri in folosul posesorului sau, pana la expirarea termenului de prescriptie;
- 4.5.** Certificat de emisii de gaze cu efect de sera - titlul care confera dreptul de a emite o tona de dioxid de carbon echivalent intr-o perioada definita;
- 4.6.** Cod de Identificare pe PTCE - Cod alfanumeric alocat fiecarui Participant pe PTCE de catre SC OPCOM SA;
- 4.7.** Cod de identificare a ofertei - Cod alfanumeric alocat fiecarei oferte prin care aceasta poate fi identificata pe PTCE;
- 4.8.** Confirmare de Tranzactie - Document emis de SC OPCOM SA care confirma o tranzactie pe Platforma de Tranzactionare a Certificatelor de Emisii de gaze cu efect de sera prin licitatie publica;
- 4.9.** Cont in numerar garantat - Cont Garantat deschis de un Participant pe PTCE la o banca sau institutie financiara agreata de SC OPCOM SA, ale carui disponibilitati sunt garantate in favoarea SC OPCOM SA, cont ce poate fi utilizat atat in legatura cu stingerea obligatiilor de plata ale Participantului pe PTCE fata de SC OPCOM SA cat si pentru depunerea garantiilor/garantieii in numerar in favoarea SC OPCOM SA. Dovada a deschiderii unui astfel de cont, acceptata in cazul PTCE, este CEC-ul certificat;
- 4.10.** Contract bilateral de vanzare/cumparare a certificatelor de emisii de gaze cu efect de sera - Contract incheiat in urma corelarii unei oferte de vanzare cu o oferta de cumparare, ale carui clauze au fost publicate inainte de data organizarii sesiunii de licitatie si acceptate de catre Participantii ce au trimis oferte de



raspuns la oferta publicata. Este un contract cu executare ferma ce presupune respectarea intocmai a clauzelor publicate, livrarea certificatelor si primirea/plata pretului de adjudecare rezultat in urma sesiunii de licitatie;

- 4.11.** Conventie de participare pe PTCE - Conventie standardizata stabilita de SC OPCOM SA, care prevede drepturile si obligatiile reciproce dintre SC OPCOM SA si fiecare Participant inregistrat pentru participarea la sesiunile organizate pe Platforma de Tranzactionare a Certificatelor de Emisii de gaze cu efect de sera;
- 4.12.** Garantia bancara de plata de participare la licitatie - Reprezinta sume de bani si/sau instrumente financiare (scrisoarea de garantie bancara de plata, bilete la ordin emise in favoarea SC OPCOM SA avalizate de catre o banca comerciala, fila CEC certificat) destinate garantarii obligatiilor financiare aferente participarii la licitatiile organizate pe PTCE. Quantumul acestor garantii este calculat de catre Participantii pe PTCE ca reprezentand 1% din valoarea ofertelor initiatore pentru care doresc sa participe la sesiunile de licitatie. Garantiile sunt calculate functie de pretul precizat prin ofertele publicate si cantitatea ofertata. Este constituita atat de catre cumparatori cat si de catre vanzatori;
- 4.13.** Oferta - Exprimarea de catre un Participant pe PTCE a intentiei sale de a cumpara sau vinde un numar de certificate de emisii la un pret ferm precizat;
- 4.14.** Operatorul PTCE - Este SC OPCOM SA, persoana juridica ce asigura cadrul de tranzactionare specific pe Platforma de Tranzactionare a Certificatelor de Emisii de gaze cu efect de sera, conform Ordinului Ministrului Economiei, Comertului si Mediului de Afaceri nr. 941/19.05.2010;
- 4.15.** Ora de inchidere a perioadei de ofertare - Ora pana la care ofertele de raspuns pe PTCE pot fi transmise catre SC OPCOM SA, in ziua de organizare a licitatiei;
- 4.16.** Ora de deschidere a sesiunii de licitatie - Ora precizata prin anuntul de organizare a licitatiei, reprezentand ora la care este declarata deschisa sesiunea de licitatie pe PTCE.
- 4.17.** Participant pe PTCE - Persoana juridica semnatar a Conventiei de participare pe Platforma de Tranzactionare a Certificatelor de Emisii de gaze cu efect de sera;
- 4.18.** PTCE - Mediu de tranzactionare centralizat, organizat si administrat de SC OPCOM SA, care ofera Participantilor posibilitatea incheierii de contracte bilaterale de vanzare/cumparare a certificatelor de emisii de gaze cu efect de sera;
- 4.19.** Pret de adjudecare - este pretul ofertei de raspuns desemnata castigatoare in cadrul sesiunii de licitatie dupa anuntarea tuturor preturilor propuse prin ofertele de raspuns depuse. Acest pret devine obligatie si este acceptat ferm de catre partile care au incheiat tranzactia;



- 4.20.** Registrul de Tranzactionare - Registru intocmit si actualizat de SC OPCOM SA care contine informatii despre Participantii inregistrati pe PTCE (Anexa 3);
- 4.21.** Scrisoarea de garantie bancara de plata de participare la licitatie - Scrisoare de garantie bancara prin care banca emitenta se obliga ca, la prima cerere sa plateasca in favoarea beneficiarului garantiei (SC OPCOM SA in calitate de Operator al PTCE) orice suma datorata, pana la concurenta unei sume maxime stabilita de catre ordonatorul garantiei. Este emisa pentru o perioada limitata de timp;
- 4.22.** Sistem de Tranzactionare - Sistem informatic implementat, administrat si operat de SC OPCOM SA in scopul realizarii tranzactiilor pe PTCE;
- 4.23.** Tarif de acces - Tarif perceput de SC OPCOM SA Participantilor pe PTCE pentru activitatile desfasurate. Tariful de acces are doua componente: componenta fixa - tariful de inregistrare si respectiv componenta variabila - tariful de tranzactionare, functie de cantitatea tranzactionata;
- 4.24.** Titular de Cont - detinatorul unui cont la Registrul National al Emisiilor de Gaze cu Efect de Sera;
- 4.25.** Zi lucratoare - Zi calendaristica, cu exceptia zilelor de sambata, duminica si a oricarei zile declarata sarbatoare legala in Romania.

5. DOCUMENTE DE REFERINTA

- 5.0.** Hotararea Guvernului nr. 780/2006 privind stabilirea schemei de comercializare a certificatelor de emisii de gaze cu efect de sera;
- 5.1.** Ordinul Ministerului Mediului si Dezvoltarii Durabile nr. 1474/2007 pentru aprobarea Regulamentului privind gestionarea si operarea Registrului National al Emisiilor de Gaze cu Efect de Sera;
- 5.2.** Hotararea Guvernului nr. 60/2008 pentru aprobarea Planului National de Alocare privind certificatele de emisii de gaze cu efect de sera pentru perioadele 2007 si 2008-2012;
- 5.3.** Ordinul Ministrului Economiei, Comertului si Mediului de Afaceri nr. 941/19.05.2010.

6. CADRUL DE ORGANIZARE

6.1. SOLICITAREA INREGISTRARII CA PARTICIPANT PE PTCE

- 6.1.1.** Solicitantul care doreste sa se inregistreze pe PTCE transmite la SC OPCOM SA urmatoarele documente:
- a) Scrisoarea de Intentie (Anexa 4);



- b) Conventia de participare pe PTCE, semnata in doua exemplare (Anexa 15);
- c) Dovada ca detine un cont intr-un registru al emisiilor de gaze cu efect de sera;
- d) Documente specifice agentului economic:
 - I) documentul oficial care confirma existenta legala a agentului economic, respectiv:
 - i) pentru persoanele juridice romane - copie dupa certificatul de inregistrare la Registrul Comertului;
 - ii) pentru persoanele juridice straine - copie dupa atestarea din partea Camerei de Comert sau a altui organ competent din tara in care isi are sediul societatea comerciala sau organizatia economica straina, care sa confirme existenta sa legala, obiectul activitatii si capitalul sau social si copie dupa autorizatia de functionare in Romania eliberata de autoritatile romane, acolo unde este cazul;
 - II) copie dupa certificatul de inregistrare fiscala emis de autoritatile romane;
 - III) datele necesare inscrierii in Registrul de Tranzactionare (Anexa 3):
 - i) Denumirea agentului economic (titularului de Cont);
 - ii) Adresa completa, telefon, fax, e-mail;
 - iii) Persoana sau persoanele desemnata(e) pentru a reprezenta Participantul in relatia cu SC OPCOM SA.

6.1.2. Operatiunile premergatoare inregistrarii pe PTCE:

6.1.2.1. SC OPCOM SA verifica documentele depuse de Titularul de Cont ce doreste inregistrarea pe PTCE conform 6.1.1.

6.1.2.2. In cazul in care documentele depuse de Titularul de Cont ce doreste inregistrarea pe PTCE nu sunt complete sau prezinta discrepante, SC OPCOM SA solicita informatii suplimentare si/sau completarea documentatiei depuse. Data la care Titularul de Cont care solicita inregistrarea pe PTCE transmite documentele corectate/documentele solicitate in completare constituie data initierii unui nou proces de inregistrare pe PTCE.

6.2. INREGISTRAREA PE PTCE

6.2.1. Titularul de Cont ce a solicitat inregistrarea pe PTCE si ale carui documente, depuse pentru inscrierea pe PTCE, au fost analizate si acceptate de SC OPCOM SA ca fiind conforme, achita tariful de inregistrare (componenta fixa a tarifului de acces pe PTCE), in termen de 2 zile lucratoare de la data depunerii documentelor mentionate la art. 6.1.1. Achitarea tarifului de inregistrare pe PTCE este obligatorie si depunerea la SC OPCOM SA a documentului care atesta



aceasta plata este o conditie pentru semnarea Conventiei de participare pe PTCE.

- 6.2.2.** In cazul in care Titularul de Cont ce doreste inregistrarea pe PTCE a indeplinit toate conditiile stipulate in prezenta Procedura, respectiv cerintele stipulate in cadrul art. 6.1.1., art. 6.1.2.2. si art. 6.2.1., SC OPCOM SA realizeaza semnarea Conventiei de participare pe PTCE si inregistrarea datelor aferente Titularului de Cont inregistrat pe PTCE in Registrul de Tranzactionare (Anexa 3).
- 6.2.3.** Inregistrarea pe PTCE devine efectiva incepand cu data intrarii in vigoare a Conventiei de participare pe PTCE.
- 6.2.4.** Concomitent cu inregistrarea Titularului de Cont ca Participant pe PTCE, acesta va primi un numar de inregistrare in Registrul de Tranzactionare si un Cod de Identificare pe PTCE.
- 6.2.5.** La incheierea procesului de inregistrare pe PTCE SC OPCOM SA transmite Titularului de Cont comunicarea privind inregistrarea ca Participant pe PTCE conform Anexei 5 la prezenta Procedura, in termen de maxim 2 zile lucratoare de la semnarea Conventiei de participare pe PTCE;
- 6.2.6.** Participantul pe PTCE trebuie sa confirme, in toate cazurile, primirea comunicarii, prin fax.
- 6.2.7.** Fiecare Participant pe PTCE are dreptul si obligatia sa consulte informatiile din Registrul de Tranzactionare care il privesc si sa solicite corectarea oricarei inexactitati, in termen de 2 zile lucratoare de la primirea comunicarii de inregistrare.
- 6.2.8.** Participantilor la PTCE le revine obligatia notificarii SC OPCOM SA, in termen de maxim 5 zile lucratoare, asupra oricaror modificari intervenite asupra datelor si documentelor furnizate SC OPCOM SA in vederea inregistrarii pe PTCE.
- 6.2.9.** In cazul in care datele de identificare ale Participantului cuprinse in Conventia de participare pe PTCE se modifica, se va semna un act aditional la respectiva Conventie care va consemna modificarile survenite.
- 6.2.10.** SC OPCOM SA va informa MECMA si MMP (RNEGES) privind inregistrarea unui nou Participant pe PTCE prin transmiterea unei Comunicari conform Anexei 6, in termen de maxim 2 zile lucratoare de la semnarea Conventiei de participare pe PTCE si de asemenea va informa asupra modificarii datelor din Registrul de tranzactionare conform Anexei 7.
- 6.2.11.** SC OPCOM SA arhiveaza documentele aferente inregistrarii ca Participant pe PTCE pentru fiecare Titular de Cont.



6.3. RESPINGEREA CERERII DE INREGISTRARE PE PTCE

6.3.1. Cererea unui Titular de Cont de inregistrare pe PTCE poate fi respinsa in momentul in care acesta nu indeplineste una din urmatoarele conditii:

- a) nu prezinta toate documentele necesare inregistrarii ca Participant pe PTCE;
- b) nu achita tariful de inregistrare pe PTCE.

6.4. RETRAGEREA UNUI PARTICIPANT DE PE PTCE

6.4.1. Un Participant se poate retrage din proprie initiativa de pe PTCE in baza unei instiintari transmise in scris la SC OPCOM SA.

6.4.2. Instiintarea trebuie transmisa cu cel putin 5 zile lucratoare inaintea datei de la care Participantul de pe PTCE doreste ca retragerea sa devina efectiva (exclusiv data intrarii in efectivitate a retragerii).

6.4.3. Dupa primirea instiintarii de retragere si efectuarea tuturor platilor datorate de respectivul Participant pe PTCE, SC OPCOM SA face mentiunile corespunzatoare in Registrul de Tranzactionare cu consecinta incetarii calitatii respectivului Participant pe PTCE si informeaza MECMA si MMP prin transmiterea unei comunicari conform Anexei 8.

6.5. SUSPENDAREA/REVOCARA UNUI PARTICIPANT PE PTCE

6.5.1. SC OPCOM SA poate suspenda inregistrarea unui Participant pe PTCE in oricare din urmatoarele cazuri:

- a) daca Participantul pe PTCE nu mai indeplineste una sau mai multe din conditiile necesare participarii pe PTCE precizate in documentele depuse si acceptate de SC OPCOM SA pentru inscrierea sa ca Participant;
- b) daca activitatea desfasurata de Participantul pe PTCE pe aceasta platforma conduce la executarea garantiilor bancare de platade participare la licitatie de mai mult de 3 ori pe parcursul unei perioade de 1 an de la data intervenirii primei situatii de executare a garantiei bancara de platade participare la licitatie;
- c) daca Participantul pe PTCE nu achita tariful de tranzactionare;
- d) daca urmare a sesizarilor formulate catre SC OPCOM SA de catre partenerii din cadrul contractelor incheiate in urma licitatiilor desfasurate in cadrul PTCE, rezulta ca Participantul a incalcat prevederile Conventiei de participare pe PTCE si/sau Procedurii privind organizarea licitatiilor publice pe PTCE in ceea ce priveste indeplinirea obligatiilor asumate prin contractul semnat conform rezultatelor sesiunilor de licitatie, pentru a 2 (doua) oara in decurs de 1 (un) an de la inscriere sau de la incetarea unei perioade de suspendare;



e) daca intr-un interval de timp de 1 an, Participantul pe PTCE se face vinovat de nerespectarea de mai mult de 3 ori a regulilor aplicabile pentru retragerea unei oferte publicate conform art. 8.2.1.

6.5.2. La indeplinirea oricareia dintre conditiile stipulate la art. 6.5.1., SC OPCOM SA poate dispune suspendarea Participantului pe PTCE, pentru o perioada care sa nu depaseasca 90 de zile calendaristice (exclusiv data notificarii Participantului), transmitand o comunicare, cu specificarea motivelor suspendarii si a datei intrarii in efectivitate a acesteia, Participantului pe PTCE in cauza, catre MECMA si MMP prin transmiterea unei comunicari conform Anexei 8.

6.5.3. In cazul in care contul de la Registrul National al Emisiilor de Gaze cu Efect de Sera al unui Participant a fost blocat de catre ANPM, inregistrarea sa ca Participant pe PTCE se suspenda pana la depunerea la SC OPCOM SA a dovezii privind deblocarea contului.

6.5.4. Daca un Participant pe PTCE nu poate dovedi ca a corectat cauzele care au condus la suspendarea sa in decursul perioadei specificate de SC OPCOM SA conform prevederilor art. 6.5.1. si 6.5.2., SC OPCOM SA poate revoca inregistrarea ca Participant pe PTCE a Titularului de Cont in cauza, transmitand o notificare corespunzatoare cu cel putin doua (2) saptamani (respectiv 14 zile calendaristice, calculate luandu-se in considerare ziua transmiterii notificarii) in avans fata de momentul intrarii in efectivitate, Titularului de Cont in cauza, MECMA si MMP. Formularul este prezentat in Anexa 8.

6.6. CONSECINTELE RETRAGERII, SUSPENDARII, REVOCARII UNUI PARTICIPANT PE PTCE

6.6.1. Daca un Participant pe PTCE se retrage de pe PTCE conform prevederilor sectiunii 6.4., sau daca inregistrarea unui Participant pe PTCE este revocata de SC OPCOM SA conform prevederilor sectiunii 6.5., atunci:

a) respectivul Participant pe PTCE nu mai are dreptul sa transmita noi Oferte pe PTCE si toate Ofertele acestuia, pentru perioada incepand cu data intrarii in vigoare a retragerii sau revocarii, se considera automat anulate;

b) Participantul pe PTCE trebuie sa efectueze toate platile datorate in conformitate cu rezultatele sesiunilor de licitatie;

c) dupa efectuarea tuturor platilor datorate de respectivul Participant pe PTCE, SC OPCOM SA face mentiunile corespunzatoare in Registrul de Tranzactionare cu consecinta incetarii calitatii respectivului Participant pe PTCE, informand Participantul pe PTCE, MECMA si MMP si toti ceilalti Participanti pe PTCE in legatura cu aceasta anulare.

6.6.2. Daca inregistrarea unui Participant pe PTCE este suspendata de SC OPCOM SA conform prevederilor sectiunii 6.5., atunci:



- a) respectivul Participant pe PTCE nu mai are dreptul sa transmita noi Oferte pe PTCE si toate Ofertele acestuia pentru perioada incepand cu data intrarii in vigoare a suspendarii se considera automat anulate;
- b) Participantul pe PTCE trebuie sa efectueze toate platile datorate in conformitate cu rezultatele sesiunilor de licitatie;
- c) SC OPCOM SA va informa Participantul pe PTCE, MECMA si MMP si toti ceilalti Participanti pe PTCE in legatura cu motivele, perioada si data intrarii in vigoare a suspendarii.

7. CONDITII GENERALE PRIVIND FUNCTIONAREA PTCE

7.1. OFERTELE PUBLICE IN VEDEREA ORGANIZarii DE SESIUNI DE LICITATIE

7.1.1. Ofertele vor mentiona conform Anexelor 10 si respectiv 11 la prezenta procedura:

- a) Numarul de certificate oferite spre tranzactionare;
- b) Pretul minim indicat de o oferta de vanzare, respectiv pretul maxim indicat de o oferta de cumparare - Lei/certificat.

7.1.2. Valoarea ofertei va putea fi estimata utilizandu-se formula:

$$Val_{of} = N_c \times P_{of}$$

Unde: Val_{of} = Valoarea ofertei;

N_c = Numarul de certificate;

P_{of} = Pretul din oferta (Lei/certificat).

7.2. OFERTELE DE RASPUNS

7.2.1. Ofertele de raspuns sunt oferte simple cantitate – pret, prin care se precizeaza asumarea de catre Participantul la PTCE a numarului de certificate propus prin oferta publicata pe care acesta doreste sa le tranzactioneze si pretul ofertat in acest sens.

7.2.2. Orice oferta de raspuns depusa de catre un Participant pe PTCE, presupune in mod implicit acceptarea conditiilor propuse de initiatorul licitatiei prin oferta si contractul bilateral de vanzare/cumparare publicat pe site-ul SC OPCOM SA in meniul „Anunturi organizare sesiuni de licitatie PTCE”.

7.3. GARANTIA BANCARA DE PLATA DE PARTICIPARE LA LICITATIE

7.3.1. In vederea participarii la sesiunile de licitatie organizate pe PTCE, Participantii trebuie sa faca dovada constituirii in favoarea SC OPCOM SA a garantiilor bancare de platade participare la licitatie.



7.3.2. Pentru constituirea garantiilor bancare de platade participare la licitatie Participantii pe PTCE pot decide utilizarea uneia dintre urmatoarele solutii de garantare:

- a) Garantie de plata emisa in lei de catre o banca comerciala agreata de SC OPCOM SA;
- b) Contract de avalizare pentru bilete la ordin emise de catre Participantul pe PTCE;
- c) Numerar intr-un cont in numerar, garantat in favoarea SC OPCOM SA, cu emiterea unei file CEC certificat.

7.3.3. Participantii pe PTCE vor face dovada constituirii garantiilor bancare de platade participare la licitatie prin transmiterea la SC OPCOM SA, cu adresa de inaintare a scrisorii de garantie bancara de plata, a biletelor la ordin emise in favoarea SC OPCOM SA avalizate de catre o banca comerciala sau a filei CEC certificat:

7.3.3.1. in copie - pana cel mai tarziu in ultima zi lucratoare inainte de data desfasurarii licitatiei, pana la ora precizata prin anuntul de organizare a sesiunii de licitatie;

7.3.3.2. in original - pana cel mai tarziu cu o ora inainte de deschiderea sesiunilor de licitatie.

Adresa de inaintare va preciza codul ofertelor publicate pentru care Participantul pe PTCE a constituit garantii bancare de platade participare la licitatii.

7.3.4. Garantia bancara de plata de participare la licitatie este estimata de catre Participantii pe PTCE ca reprezentand 1% din valoarea ofertelor initiatore pentru care doresc sa participe la sesiunile de licitatie, in vederea acoperirii obligatiilor de plata aferente participarii la licitatii.

7.3.5. Cuantumul garantiei bancara de platade participare la licitatie constituite reprezinta criteriu de validare pentru participarea in cadrul sesiunilor de licitatie.

7.3.6. Garantiile bancare de platade participare la licitatie constituite in favoarea SC OPCOM SA vor avea o perioada de valabilitate care sa depaseasca cu trei (3) zile lucratoare data licitatiei urmare careia vor fi incheiate contractele de vanzare/cumparare a certificatelor.

7.3.7. SC OPCOM SA administreaza numai garantiile bancare de platade participare la licitatie si nu este parte in administrarea altor garantii constituite pentru buna derulare a contractelor semnate de catre castigatorii licitatiilor pe PTCE.



7.3.8. SC OPCOM SA va intocmi si actualiza un registru de urmarire a garantiilor bancare de platade participare la licitatie constituite de catre Participantii pe PTCE in conformitate cu precizarile documentelor aferente garantiilor constituite (Anexa 9).

7.3.9. Garantiile bancare de platade participare la licitatie constituite in favoarea SC OPCOM SA de catre Participantii pe PTCE care au incheiat tranzactii, sunt restituite partial sau integral, corespunzator sumelor datorate conform tranzactiilor incheiate:

In cazul Participantilor ce au fost desemnati castigatori ai sesiunii de licitatie, dupa indeplinirea cumulativa a urmatoarelor conditii:

7.3.9.1. Achitarea tarifului de tranzactionare (componenta variabila din tariful de acces, functie de cantitatea tranzactionata) datorat SC OPCOM SA;

7.3.9.2. Depunerea la SC OPCOM SA a contractului bilateral de vanzare/cumparare a certificatelor incheiat pe PTCE si verificarea de catre reprezentantii SC OPCOM SA a conformitatii continutului si formei contractului semnat cu cele ale contractului publicat impreuna cu oferta.

In cazul Participantilor ce **nu** au fost desemnati castigatori ai sesiunii de licitatie

7.3.9.3. Dupa incheierea sesiunii de licitatie.

7.3.10. In cazul in care din vina uneia dintre partile notificate de catre SC OPCOM SA ca vanzator/cumparator nu se incheie contractul de vanzare/cumparare a certificatelor pe PTCE, garantia bancara de plata de participare la licitatie constituita de catre acesta va fi utilizata pentru despagubirea celeilalte parti, pe parcursul perioadei de valabilitate a garantiei.

7.4. CONTRACTUL DE VANZARE/CUMPARARE DE CERTIFICATE PE PTCE

7.4.1. Contractul bilateral de vanzare/cumparare a certificatelor de emisii de gaze cu efect de sera semnat intre partile notificate de catre SC OPCOM SA ca vanzator/cumparator urmare tranzactiilor incheiate in cadrul sesiunilor de licitatie organizate pe PTCE, trebuie sa respecte intocmai forma si continutul contractului publicat impreuna cu oferta, cu precizarea conditiilor din oferta publicata ce raman ferm stabilite la incheierea sesiunii de licitatie, respectiv cantitatea din oferta si pretul de adjudecare stabilit in cadrul sesiunii de licitatie.



7.5. TARIFE

7.5.1. In calitate de organizator al sesiunilor de licitatie, SC OPCOM SA percepe tarife. Consiliul de Administratie al SC OPCOM SA stabileste si actualizeaza tariful de acces (cu cele doua componente, respectiv componenta fixa – tariful de inregistrare si componenta variabila - tariful de tranzactionare), cu respectarea dispozitiilor legale in vigoare.

8. ORGANIZAREA SI DESFASURAREA SESIUNILOR DE LICITATIE

8.1. ORGANIZAREA LICITATIILOR

8.1.1. Participantii pe PTCE, interesati in transmiterea de oferte care sa fie supuse licitatiei, transmit la SC OPCOM SA oferta si contractul de vanzare/cumparare a certificatelor.

8.1.2. Termenul limita de depunere a ofertei si a contractului de vanzare/cumparare a certificatelor aferent in vederea organizarii sesiunii de licitatie este cel mai tarziu cu 6 zile lucratoare inainte de data la care se doreste organizarea sesiunii de licitatie in vederea publicarii pentru cel putin 5 zile lucratoare a ofertei impreuna cu contractul propus.

8.1.3. SC OPCOM SA va anunta prin Anunturi de organizare a licitatiilor data si ora de deschidere a sesiunilor de licitatie pe PTCE, separat pentru toate ofertele primite si acceptate.

8.1.4. Fiecare oferta ce urmeaza a fi supusa licitatiei, in momentul primirii ei de catre SC OPCOM SA, va primi un cod de identificare. Acesta va reprezenta codul de licitatie al ofertei.

8.1.5. Participantilor la PTCE interesati in formularea de oferte de raspuns le revine obligatia analizarii ofertei si contractului publicate in vederea organizarii sesiunii de licitatie. Participantii la PTCE interesati in formularea de oferte de raspuns pot participa numai la acele sesiuni de licitatie pentru care oferta si contractul publicate corespund cerintelor proprii de contractare.

8.1.6. Ofertele formulate ca raspuns la ofertele publicate vor tine seama de cerintele precizate prin ofertele publicate si vor fi transmise in plic inchis la SC OPCOM SA pana cel mai tarziu in data anuntata pentru organizarea licitatiei, cu cel putin o ora inainte de ora de deschidere a sesiunii de licitatie.

8.1.7. Ofertele formulate ca raspuns la ofertele publicate pot fi retrase pana la ora de deschidere a sesiunii de licitatie.

8.1.8. Participantii pot depune cate o singura oferta de raspuns pentru fiecare dintre ofertele propuse prin Anunturi de organizare de licitatie.



8.1.9. Plicurile in care sunt transmise ofertele de vanzare/cumparare formulate ca raspuns la ofertele publicate, vor fi sigilate la primire de catre Comisia de licitatie, vor fi marcate cu ora primirii si vor fi deschise dupa deschiderea sesiunii de licitatie, in ordinea primirii lor.

8.1.10. Identitatea Participantilor la licitatie va ramane anonima pe toata durata sesiunii de licitatie.

8.1.11. Orarul de desfasurare a sesiunilor de licitatii este stabilit de catre SC OPCOM SA luand in considerare numarul ofertelor initiatore primite si timpul necesar desfasurarii in conditii optime a unei sesiuni de licitatie.

8.2. RETRAGEREA OFERTELOR PUBLICE SI ANULAREA SESIUNILOR DE LICITATIE

8.2.1. Participantii ce au inaintat oferte in vederea publicarii si organizarii de sesiuni de licitatie pot decide retragerea lor cu minim 48 de ore inainte de desfasurarea licitatiei.

8.2.2. In cazul in care pentru o oferta publicata:

a) nu a fost facuta dovada constituirii de garantii bancare de platade participare la licitatie, conform termenelor si conditiilor precizate in anuntul de organizare a licitatiei, sau

b) nu au fost depuse oferte de raspuns, conform termenelor precizate in anuntul de organizare a licitatiei

SC OPCOM SA informeaza imediat Participantul pe PTCE care a depus oferta si declara sesiunea de licitatie anulata urmare faptului ca nu au fost indeplinite conditiile de depunere a ofertelor de raspuns.

8.2.3. In cazul unei oferte anulate, sesiunea de licitatie poate fi reprogramata, la solicitarea initiatorului transmisa in scris la SC OPCOM SA chiar in ziua programata initial pentru organizarea sesiunii de licitatie, termenul minim de publicare al ofertei fiind de 3 zile lucratoare in cazul in care initiatorul sesiunii de licitatie propune mentinerea sau scaderea numarului de certificate si mentinerea sau modificarea in sens concurential a pretului propus prin oferta, respectiv propune cresterea pretului maxim de cumparare si scaderea pretului minim de vanzare.

8.2.4. Orice alte modificari decat cele precizate la art. 8.2.3. aduse ofertelor si contractelor retrase sau pentru care sesiunile de licitatie au fost anulate pot conduce la reprogramarea in vederea organizarii unei noi sesiuni de licitatie cu respectarea termenului minim de 5 zile lucratoare de publicare conform art. 8.1.2.



8.3. DESFASURAREA SESIUNILOR DE LICITATIE

- 8.3.1.** Sesiunea de licitatie se va desfasura la sediul SC OPCOM SA in ziua si la ora stabilite de catre SC OPCOM SA prin anuntul de organizare a licitatiei.
- 8.3.2.** Pentru transmiterea ofertelor, fiecare Participant inregistrat pe PTCE trebuie sa desemneze o persoana avand drept de reprezentare in licitatie, de retragere si/sau de modificare a ofertelor depuse.
- 8.3.3.** SC OPCOM SA va mentine legatura pe toata durata licitatiei cu persoana (persoanele) desemnata(e) ca avand drept de a modifica si/sau anula ofertele depuse in numele Participantului pe PTCE pe care il reprezinta, precum si de a lua hotarari in numele acestuia privitor la participarea la licitatie.
- 8.3.4.** In cazul indeplinirii conditiilor de depunere a ofertelor de raspuns pentru sesiunea de licitatie, precizate la art. 7.3.1, 7.3.2, 7.3.3, 8.1.5 si 8.1.6, reprezentantii imputerniciti ai Participantilor pe PTCE care au depus oferte de raspuns pot participa la sesiunea de licitatie pentru care a fost depusa oferta.
- 8.3.5.** Sesiunile de licitatie sunt conduse de catre o comisie de licitatie formata din presedinte si membrii desemnati prin Decizie a directorului general al SC OPCOM SA si un membru, reprezentant imputernicit de reprezentantul legal al Participantului la PTCE care a propus oferta si contractul publicate, pentru care sesiunea de licitatie este organizata.
- 8.3.6.** Dupa deschiderea sesiunii de licitatie, unul dintre membrii comisiei introduce in sistemul de tranzactionare cantitatea si pretul aferente ofertei publicate.
- 8.3.7.** Dupa introducerea ofertei publicate, comisia de licitatie valideaza ofertele de raspuns transmise de Participanti, in ordinea primirii lor, conform art. 8.1.8.
- 8.3.8.** O oferta valida presupune ca oferta de raspuns sa precizeze:
- a) cantitatea corespunzatoare ofertei publicate pentru care se organizeaza sesiunea de licitatie;
 - b) pretul mai mare sau egal cu cel din oferta pentru care s-a organizat sesiunea de licitatie, in cazul licitatiilor pentru oferte de vanzare cu pret minim;
 - c) pretul egal sau mai mic cu cel din oferta pentru care s-a organizat sesiunea de licitatie, in cazul licitatiilor pentru oferte de cumparare cu pret maxim;



d) ofertantii sa fii facut dovada constituirii garantiilor bancare de platade participare la licitatie in termenele prevazute in anuntul de organizare a licitatiei.

8.3.9. Cantitatea si pretul aferent fiecarei oferte de raspuns deschisa de catre presedintele comisiei de licitatie si validata de catre membrii comisiei sunt introduse in sistemul de tranzactionare de catre unul dintre membrii comisiei conform atributiilor stabilite prin decizia de numire a comisiei de licitatie, emisa de catre Directorul General al SC OPCOM SA.

8.3.10. Sistemul de tranzactionare actualizeaza si ordoneaza in mod automat, functie de cel mai bun pret, in timp real, toate ofertele valide introduse pentru ca acestea sa poata fi vizualizate de catre toti Participantii la licitatie.

8.3.11. Dupa deschiderea, validarea si afisarea tuturor ofertelor de raspuns, oferta castigatoare a licitatiei este oferta cu cel mai bun pret, respectiv:

a) cel mai mare pret de cumparare, in cazul licitarii pentru ofertele de vanzare publicate;

b) cel mai mic pret de vanzare, in cazul licitarii pentru ofertele de cumparare publicate.

8.3.12. In cazul in care, dupa deschiderea si validarea tuturor ofertelor de raspuns, exista doi sau mai multi Participanti care au ofertat pentru acelasi cel mai bun pret (situatie de balotaj), pentru acestia se va organiza o noua sesiune de licitatie.

8.3.13. Participantii care vor intra in sesiune de licitatie pentru situatie de balotaj pot depune la SC OPCOM SA in plic inchis noi oferte, in intervalul de timp stabilit de comisia de licitatie pentru organizarea noii sesiuni de licitatie, imediat dupa inregistrarea situatiei de balotaj, dupa cum urmeaza:

a) la pret mai mare sau cel putin egal cu pretul primei oferte in cazul licitatiilor organizate pentru oferte de vanzare publicate;

b) la pret mai mic sau cel mult egal cu pretul primei oferte in cazul licitatiilor organizate pentru oferte de cumparare publicate.

8.3.14. In cazul in care nici in urma celei de-a doua sesiuni de licitatie nu poate fi desemnat un castigator, licitatia se reia conform precizarilor de la art. 8.3.12.

8.3.15. Imediat dupa inchiderea sesiunii de licitatie, SC OPCOM SA transmite Participantilor pe PTCE care au incheiat tranzactii confirmarile acestora conform rezultatelor licitatiei.



8.3.16. Confirmarea va contine informatii referitoare la oferta/ofertele tranzactionate si partile contractante (Anexa 13 si respectiv Anexa 14).

8.3.17. In urma desfasurarii sesiunii de licitatie, Comisia de licitatie va intocmi o hotarare care va cuprinde: numele membrilor Comisiei; numele/denumirea ofertantilor calificati; numele/denumirea ofertantilor respinsi si motivele descalificarii; alte mentiuni considerate relevante de catre Comisie; pretul de adjudecare, numele/denumirea Participantului caruia i-a fost atribuita oferta; data intocmirii hotararii.

8.3.18. Hotararea se va intocmi in doua exemplare, cate unul pentru reprezentantul companiei a carei oferta a fost publicata si pentru SC OPCOM SA, pentru a fi anexat documentelor Comisiei de licitatie.

8.3.19. Urmare datelor publicate si/sau celor transmise Participantilor la licitatie dupa incheierea licitatiei, in termen de doua (2) zile lucratoare de la data sedintei (exclusiv data sesiunii de licitatie), pot fi formulate contestatii privind ofertele intrate in licitatie si rezultatul licitatiei. Aceste contestatii vor fi solutionate in termen de o (1) zi lucratoare de la data primirii contestatiei.

8.3.20. Incheierea contractelor pe baza rezultatelor licitatiilor se realizeaza de catre parti prin semnarea si depunerea la sediul SC OPCOM SA, in termen de maxim 3 zile lucratoare de la data comunicarii rezultatelor licitatiei (exclusiv data comunicarii rezultatelor), a contractului bilateral cu respectarea intocmai a continutului si formei contractului publicat impreuna cu oferta de vanzare/cumparare.

8.3.21. In cazul in care nu sunt respectate intocmai prevederile articolului 8.3.20, SC OPCOM SA va semnala Participantilor abaterile de la forma si continutul contractului publicat, va solicita remedierea acestor abateri si, in cazul in care abaterile nu sunt remediate in termen de o zi lucratoare (exclusiv ziua transmiterii solicitarii), va bloca garantiile bancare de plata de participare la licitatie, va sesiza MECMA asupra neconformitatilor inregistrate si va solicita executarea garantiilor.

8.3.22. Abaterile care au determinat executarea de catre SC OPCOM SA a garantiilor bancare de plata de participare la licitatie sunt de competenta instantelor judecatoresti de la sediul SC OPCOM SA.

8.4 INTRERUPEREA ACCIDENTALA A SESIUNII DE LICITATIE SI RELUAREA ACESTEIA

8.4.1. Sesiunea de licitatie poate fi intrerupta de catre reprezentantii SC OPCOM SA autorizati in astfel de situatii, in cazul unui eveniment sau a unui complex de conditii de natura sa impiedice desfasurarea sesiunii de licitatie. Aceste evenimente si conditii includ, dar nu sunt limitate la:



a) primirea unui anunt insotit de justificare privind incapacitatea unui Participant pe PTCE de a-si indeplini obligatiile asumate prin oferta publicata si propusa spre a fi licitata dupa incheierea termenului de depunere a ofertelor de raspuns sau in timpul sesiunii de licitatie.

b) defectarea Sistemului de Tranzactionare al PTCE din diverse cauze, care includ dar nu sunt limitate la defectiuni ale serverului Sistemului de Tranzactionare, a majoritatii terminalelor Participantilor pe PTCE, ori avarii ale sistemului de alimentare cu energie a Sistemului de Tranzactionare ori ale unor subsisteme componente (internet, retea interna).

8.4.2. In cazul in care sesiunea de licitatie se intrerupe din cauza defectarii Sistemului de Tranzactionare, functiile acestuia vor fi indeplinite manual de catre Comisia de licitatie, in prezenta Participantilor, cauzele si desfasurarea in continuare a sesiunii de licitatie fiind descrise in mod transparent in Procesul-verbal redactat la sfarsitul sesiunii de licitatie si semnat de catre Participantii prezenti la sesiune.

8.4.3. Participantii pe PTCE vor fi anuntati asupra deciziilor luate in situatiile precizate in prezentul capitol prin telefon, fax si e-mail.

9. PUBLICAREA INFORMATIILOR

9.1. SC OPCOM SA publica si actualizeaza pe pagina web (www.opcom.ro) urmatoarele documente:

a) Documentele ce reglementeaza precum si documentele tip privind functionarea PTCE, respectiv:

a₁) Regulamentul de organizare si functionare a PTCE;

a₂) Procedura privind organizarea licitatiilor publice pe PTCE;

a₃) Conventia de participare la PTCE;

a₄) Modelul scrisorii de intentie privind inregistrarea ca participant la PTCE;

b) Lista Participantilor pe PTCE. Aceasta lista este actualizata in cazul in care este inregistrat un nou Participant la PTCE, in cazul in care, un Participant se retrage, este suspendat sau este revocat de pe PTCE (la data la care cazurile mentionate devin efective);

c) Anunturile de organizare a sesiunilor de licitatie. Acestea sunt publicate inainte de data licitatiei conform prevederilor art. 8.1.2 precizand codul ofertei, data licitatiei si ora de deschidere a sesiunii de licitatie precum si termenul limita de transmitere a ofertelor de raspuns.



d) Numele Participantului ce inainteaza oferta, intocmita conform precizarilor art. 7.1. din prezenta Procedura, contractul si anexele acestuia, propuse de catre Participantul initiator al licitatiei;

e) Nivelul garantiei bancara de platade participare la licitatie si tariful de acces (cu cele doua componente, respectiv componenta fixa – tariful de inregistrare si componenta variabila - tariful de tranzactionare);

f) Anuntul de anulare, in cazul in care pentru o oferta publicata nu a fost facuta dovada constituirii de garantii bancare de platade participare la licitatie conform termenului precizat in anuntul de organizare a licitatiei;

g) Rezultatele zilei de licitatie, precizand partile contractante si pretul de adjudecare, precum si lista Participantilor la licitatie, imediat dupa inchiderea sesiunii de licitatie;

h) Justificarea intreruperii sesiunii de licitatie, in cazul in care sesiunea de licitatie este intrerupta conform art. 8.4.1 alineatul a.

9.2. Informatiile publicate impreuna cu anuntul de organizare a sesiunii de licitatie, respectiv ofertele si contractele propuse de catre Participantii ce au initiat sesiuni de licitatie vor fi mentinute pe pagina web a SC OPCOM SA pentru o perioada de 2 ani.

9.3. In cazul in care exista contestatii formulate de catre Participantii pe PTCE acestea vor fi publicate pe pagina web a SC OPCOM SA. De asemenea va fi publicat si modul de solutionare a acestora.

10. LEGATURA CU PARTICIPANTII PE PTCE SI/SAU BANCILE

10.1. Schimbul de date si informatii cu Participantii pe PTCE si/sau bancile ce au emis documentele privitoare la garantiile bancare de plataconstituite pentru participarea la licitatie se va realiza: fizic, prin e-mail, fax, web. LAN, toate mesajele trebuind sa fie autentificate prin semnatura dubla sau cheie IT, acolo unde este cazul.

11. ALTE PREVEDERI

11.1. SC OPCOM SA transmite MECMA si MMP informatiile cu privire la tranzactiile incheiate pe platforma de tranzactionare a contractelor bilaterale cu certificate din fiecare sesiune de licitatie, rapoarte anuale si la cerere privind tranzactionarea pe PTCE si toate informatiile pe care le detine in acest sens.

11.2. Prevederile prezentei proceduri sunt completate de drept si in mod automat cu prevederile documentelor de referinta precizate la cap. 5 precum si cu modificarile ulterioare ale acestor documente.



DIAGRAMA PROCESULUI DE FUNCTIONARE A PLATFORMEI DE TRANZACTIONARE A CERTIFICATELOR DE EMISII DE GAZE CU EFECT DE SERA

Anexa 1

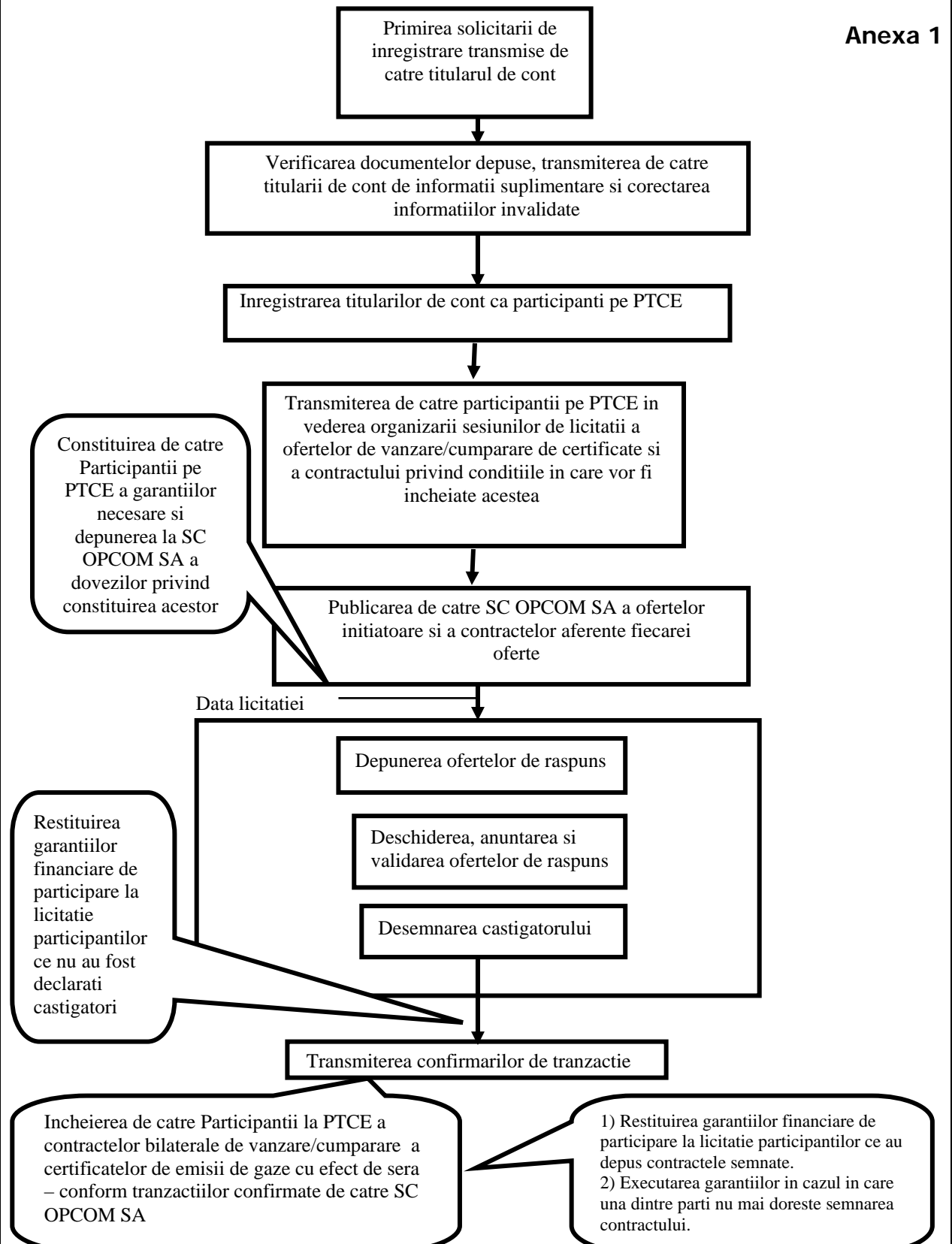



Anexa 2

**Anunt de organizare licitatie
in data de ..., ora ...
pentru contractul
[codul ofertei]
propus de**

In conformitate cu prevederile Regulamentului privind cadrul organizat de tranzactionare a certificatelor de emisii de gaze cu efect de sera si Procedurii de functionare a Platformei de Tranzactionare a Certificatelor de Emisii de gaze cu efect de sera SC Operatorul Pietei de Energie Electrica „OPCOM” SA organizeaza in data de, ora ..., sesiunea de licitatie destinata tranzactionarii contractului **[cod oferta]**.

Participantii la PTCE ce doresc sa participe in calitate de cumparator/vanzator pot consulta continutul ofertei si conditiile contractului aferent ofertei, propuse de catre vanzator/cumparator pe pagina WEB a OPCOM SA (www.opcom.ro) in meniul Piata Contractelor Bilaterale / PTCE/Anunturi de organizare a sesiunilor de licitatie.

In vederea inscrierii la licitatie participantii trebuie sa constituie garantii bancare de plata in cuantum de 1 % din valoarea contractului publicat impreuna cu oferta de vanzare, cu valabilitate si sa faca dovada constituirii garantiilor pana cel mai tarziu, ora
De asemenea, in vederea acordarii dreptului de intrare in licitatie, originalul scrisorii de garantie trebuie transmis la OPCOM SA pana cel mai tarziu ora

Data

.....

Director General,



Procedura privind organizarea licitatiilor publice pe
Platforma de Tranzactionare a Certificatelor de Emisii de
gaze cu efect de sera

Cod:

Pag. 26/36

Rev. 1 2 3 4 5

Anexa 4

Nr. Iesire Participant...din data...

Nr. Intrare S.C. OPCOM S.A....din data...

SCRISOARE DE INTENTIE

privind inregistrarea ca

Participant pe Platforma de Tranzactionarea a Certificatelor de Emisii de gaze cu efect
de sera

Catre,
Societatea Comerciala Operatorul Pietei de Energie Electrica - OPCOM S.A.
Bd. Hristo Botev 16-18, sectorul 3, Bucuresti

Societatea ...
cu sediul in...,
inregistrata la Oficiul Registrului Comertului al ..., cu numarul ...
reprezentata prin director general ...,
in conformitate cu prevederile Procedurii privind organizarea licitatiilor publice pe
Platforma de Tranzactionarea a Certificatelor de Emisii de gaze cu efect de sera, solicit
inregistrarea ca participant la PTCE incepand cu data de

Data

...

Director General



Procedura privind organizarea licitatiilor publice pe
Platforma de Tranzactionare a Certificatelor de Emisii de
gaze cu efect de sera

Cod:

Pag. 27/36

Rev. 0 1 2 3 4 5

Anexa 5

Nr. Iesire S.C. OPCOM S.A. ...din data...

Nr. Intrare Participant ...din data...

COMUNICARE

privind inregistrarea ca
Participant pe Platforma de Tranzactionare a Certificatelor de Emisii de gaze cu efect
de sera

Catre...

cu sediul in ...,

inregistrata la Oficiul registrului Comertului al ..., cu numarul ...

reprezentata prin director general ...

Prin prezenta va comunicam ca in conformitate cu prevederile Procedurii privind organizarea licitatiilor publice pe Platforma de Tranzactionare a Certificatelor de Emisii de gaze cu efect de sera, incepand cu data de ... ati fost inregistrat ca participant la PTCE. Datele cu care ati fost inregistrat la SC OPCOM SA in Registrul de Tranzactionare sunt urmatoarele:

Nr. crt.	Nr. Inreg. Scrisoare de intentie	Data depunere	Denumire agent economic	Adresa	Telefon	Fax	e-mail	Acte anexate la cerere	Persoana desemnata	Data si nr. Conventie participare	Data la care inregistrarea pe PTCE devine efectiva (data intrarii in vigoare a conventiei de participare)	Cod de Identificare PTCE	Data de inregistrare pe suplim.
0	1	2	3	4	5	6	7	8	9	10	11	12	13

Data

...

Director General



Anexa 6

Nr. Iesire S.C. OPCOM S.A ...din data...

Nr. Intrare MECMA si ...din data...

Nr. Intrare MMP (RNEGES) ...din data...

COMUNICARE

Catre MECMA, MMP (RNEGES),

Prin prezenta va comunicam ca incepand cu data de ...Titularul de Cont a fost inregistrat ca Participant pe Platforma de Tranzactionarea a Certificatelor de Emisii de gaze cu efect de sera.

Datele de inregistrare in Registrul de Tranzactionare din cadrul SC OPCOM SA sunt urmatoarele:

Nr. crt.	Nr. inreg. Scrisoare de intentie	Data depunere	Denumire agent economic	Adresa	Telefon	Fax	e-mail	Acte anexate la cerere	Persoana desemnata	Data si nr. Conventie participare	Data la care inregistrarea pe PTCE devine efectiva (data intrarii in vigoare a Conventiei de participare)	Cod de Identificare pe PTCE	Date suplim.
0	1	2	3	4	5	6	7	8	9	10	11	12	13

Data

...

Director General



Anexa 7

Nr. Iesire S.C. OPCOM S.A. ...din data...

Nr. Intrare MECMA,

Nr. Intrare MMP (RNEGES)...din data...

COMUNICARE

Catre MECMA, MMP (RNEGES),

Prin prezenta va comunicam ca incepand cu data de datele din Registrul de Tranzactionare pentru Titularul de Cont..... inregistrat ca participant pe Platforma de Tranzactionarea a Certificatelor de Emisii de gaze cu efect de sera sunt urmatoarele:

Nr. crt.	Nr. inreg. Scrisoare de intentie	Data depunere	Denumire agent economic	Adresa	Telefon	Fax	e-mail	Acte anexate la cerere	Persoana desemnata	Data si nr. Conventie participare	Data la care inregistrarea pe PTCE devine efectiva (data intrarii in vigoare a Conventiei de participare	Cod de Identificare pe PTCE	Date supl.
0	1	2	3	4	5	6	7	8	9	10	11	12	13

Data

...

Director General



Anexa 8

Nr. Iesire S.C. OPCOM S.A. ...din data...
Nr. Intrare MECMA, MMP (RNEGES)...din data...

COMUNICARE

Catre MECMA, MMP (RNEGES),

Prin prezenta va comunicam ca incepand cu data de.....S.C. OPCOM S.A. a operat retragerea/suspendarea/revocarea (Titularul de Cont) ... ca participant pe Platforma de Tranzactionare a Certificatelor de Emisii de gaze cu efect de sera din urmatoarele motive:

.....
.....
.....

Data

...

Director General



Anexa 9

Registrul de urmarire a garantiilor bancare de platade participare la licitatie

Denumire Participant	Denumire Banca de garantare	Numar garantie	Suma (Lei)	Data expirare	Copie/ Original	Disponibil garantie
0	1	2	3	4	5	6



Procedura privind organizarea licitatiilor publice pe
Platforma de Tranzactionare a Certificatelor de Emisii de
gaze cu efect de sera

Cod:

Pag. 32/36

Rev. 0 1 2 3 4 5

Anexa 10

Nr. Iesire Participant...din data...

Nr. Intrare S.C. OPCOM S.A. ...din data...

**OFERTA DE VANZARE
cu pret minim**

Catre,
Societatea Comerciala Operatorul Pietei de Energie Electrica - OPCOM S.A.
Bd. Hristo Botev 16-18, sectorul 3, Bucuresti

Societatea ...
cu sediul in...,
inregistrata la Oficiul Registrului Comertului al ..., cu numarul ...
reprezentata prin director general ...,
in conformitate cu prevederile Procedurii privind functionarea PTCE, solicit inregistrarea
pentru tranzactionare pe platforma de tranzactionarea a certificatelor de emisii de gaze
cu efect de sera a urmatoarei oferte de vanzare.

Numarul de certificate...

Pretul ...Lei/certificat

Data livrarii (daca este cazul)...

In cazul atribuirii ne obligam sa incheiem contractul bilateral cu respectarea intocmai a
forme si continutului contractului publicat impreuna cu oferta.

Data

.....

Director General



Procedura privind organizarea licitatiilor publice pe
Platforma de Tranzactionare a Certificatelor de Emisii de
gaze cu efect de sera

Cod:

Pag. 33/36

Rev. 0 1 2 3 4 5

Anexa 11

Nr. Iesire Participant...din data...

Nr. Intrare S.C. OPCOM S.A. ...din data...

**OFERTA DE CUMPARARE
cu pret maxim**

Catre,
Societatea Comerciala Operatorul Pietei de Energie Electrica - OPCOM S.A.
Bd. Hristo Botev 16-18, sectorul 3, Bucuresti

Societatea ...
cu sediul in...,
inregistrata la Oficiul Registrului Comertului al ..., cu numarul ...
reprezentata prin director general ...,
in conformitate cu prevederile Procedurii privind functionarea PTCE, solicit inregistrarea
pentru tranzactionare pe platforma de tranzactionarea a certificatelor de emisii de gaze
cu efect de sera a urmatoarei oferte de cumparare.

Numarul de certificate...

Pretul ...Lei/certificat

Data livrarii (daca este cazul)...

In cazul atribuirii ne obligam sa incheiem contractul bilateral cu respectarea intocmai a
formei si continutului contractului publicat impreuna cu oferta.

Data

.....

Director General



Procedura privind organizarea licitatiilor publice pe
Platforma de Tranzactionare a Certificatelor de Emisii de
gaze cu efect de sera

Cod:

Pag. 34/36

Rev. 0 1 2 3 4 5

Anexa 12

Nr. Iesire Participant...din data...

OFERTA DE RASPUNS

la ofertapropusa de.....
(se va preciza codul ofertei din anuntul de organizare a licitatiei)

Catre,
Societatea Comerciala Operatorul Pietei de Energie Electrica - OPCOM S.A.
Bd. Hristo Botev 16-18, sectorul 3, Bucuresti

Societatea ...
cu sediul in...,
inregistrata la Oficiul Registrului Comertului al ..., cu numarul ...
reprezentata prin director general ...,
in conformitate cu prevederile Procedurii privind functionarea PTCE, solicit inregistrarea
pentru tranzactionare pe Platforma de Tranzactionare a Certificatelor de Emisii de gaze
cu efect de sera, in cadrul sesiunii de licitatie din data...destinata tranzactionarii ofertei
...(codul din anuntul de licitatie alocat ofertei initiatoare pentru care se lanseaza oferta)
a urmatoarei oferte de raspuns:

Numarul de certificate...

Pretul ...Lei/certificat

Data livrarii (daca este cazul)...

Am luat la cunostinta asupra conditiilor contractului aferent ofertei publicate fata de
care lansam prezenta oferta de raspuns. In cazul atribuirii ofertei ne obligam sa
incheiem contractul bilateral cu respectarea intocmai a formei si continutului
contractului publicat impreuna cu oferta.

Data

.....

Director General
(Nume, Prenume, Semnatura)

Persoana imputernicita pentru reprezentarea societatii in sesiunea
de licitatie
(Nume, Prenume, Semnatura)



Anexa 13

Fax notificare castigator licitatie

Societatea desemnata castigatoare in cadrul sesiunii de licitatie
Directorul general/ reprezentnatul legal al societatii

Stimate domnule Director General,

Va facem cunoscut faptul ca in urma desfasurarii sesiunii de licitatie din data de, ora, societatea fost desemnata castigatoare pentru:

- „x” certificate de emisii de gaze cu efect de sera la pretul de lei/certificat.

In conformitate cu prevederile Procedurii operationale privind functionarea PTCE, materializarea tranzactiilor efectuate se realizeaza de catre parti prin semnarea contractului bilateral in termen de maxim 3 zile calendaristice de la data prezentei comunicarii, cu respectarea intocmai a continutului si formei contractului publicat impreuna cu oferta si supus procesului de licitare.

Cu deosebit respect,

DIRECTOR GENERAL,



Anexa 14

Fax notificare initiator licitatie

Societatea care a transmis oferta
Directorul general/ reprezentantul legal al societatii

Stimate domnule Director General,

Va facem cunoscut faptul ca in urma desfasurarii sesiunii de licitatie din data de, ora, a fost desemnat castigator urmatorul participant:

- „Nume societate castigatoare x” pentru „X” certificate din cadrul ofertei.....(codul publicat al ofertei) la pretul de lei/certificat,

In conformitate cu prevederile Procedurii operationale privind functionarea PTCE, materializarea tranzactiilor efectuate se realizeaza de catre parti prin semnarea contractului bilateral in termen de maxim 3 zile calendaristice de la data prezentei comunicarii, cu respectarea intocmai a continutului si formei contractului publicat impreuna cu oferta si supus procesului de licitare.

Cu deosebit respect,

DIRECTOR GENERAL,